(明治四十九年十月廿四日第三種郵便物認可 市郵政局掛號認爲新聞紙類)

盛京時報

陰曆七月九日

湯軍抵通州

密雲遵化亦入城

（北平三十日電通電）進出關內之東北軍先鋒湯玉麟軍二連于二十九日午後二時由古北口抵通州擔任市內警備預定今明日內各部隊陸續入城東北軍大部隊已抵密雲遵化一帶

北平軍警治安會議

【北平三十日復旦電】平市軍警當局今日舉行治安會議討論維持治安各問題

楊許兩部奉令南下

【上海三十日復旦電】濟南電駐長清平陰一帶楊勝治許克祥兩部奉令南下中央撥款三萬元撫卹魯難民

南昌大捕共產黨員

社會局竟是共黨大本營

南昌訊云、贛省匪共充斥、無可諱言、迭經軍警當局捕獲、送由高等法院訊辦者、已結未結、亦不下二百餘人、惟依法辦理、手續緩遲、當此贛局緊張之際、自不得不權其輕重緩急、以故戒嚴司令部成立、即將江西第一監獄及南昌看守所所羈押之反革命人犯、陸續提往槍訊、十三日已將首要姜鐵英、依法處以死刑、茲將衛戍司令部佈告錄下、「爲宣佈布罪狀事、案查著名共匪姜鐵英、爲造成本省『四二』及『七卅一』變亂之要犯、事後遠逃東瀛、久稽顯戮、曾經江西省政府通緝在案、本年一月該姜鐵英潛赴安徽、密謀反動經旅皖贛人在安慶捕獲、送交安徽省政府、轉解來贛、本年三月、由江西省政府移送江西高等法院訊辦、經檢察官偵查終結認爲有觸犯反革命治罪法第二條第一項第二款之罪、依法起訴在卷、本部迭奉中央命令、處理重要反革命人犯、故將該姜鐵英提部審理、茲據供稱、十四年與共黨接近、十五年始正式加入、即被任爲南昌市黨部監察委員、及學生聯合會常委兼總務部長、十六年「四二」之變、担任赴武漢宣傳和請願之任務、同年六月五日、朱前主席資遣共黨出境本人亦在被遣之列、旋於同月十日潛回南昌預謀七月卅一日事變、迨賀葉事敗即於八月離贛東渡日本歸國後於本年一月赴皖、創辦反動報紙、正在籌備間即被拘捕等語、復據本江黨所著『一年來之南昌學生運動概況』一冊、內有造成「四二」光榮的成績及「爲陳贊賢復仇」等文章、實爲反動之鐵證、應照反革命治罪法第二條第二款之規定、處以死刑、除將該姜鐵英驗明正身、綁赴刑場、執行槍決、以照炯戒外合行宣佈罪狀、俾衆週知此布、又本市自上月廿四日宣佈戒嚴後、對郵文等件檢查甚嚴、本月七日在郵局檢得由上海某致南昌市社會局庶務主任王襄、轉劉捷三一函、（聞內容係共黨工作計畫、並用藥水書寫）、當將王襄拘捕、審問劉捷三是何人、王答、即是局長熊國華、比將熊捕獲、審訊一次、即行招認、次日又捕其工商科長裘友椿、及建設廳技士余球（按余球在十六年「四二」以後、「七卅一」以前、曾在省立星子林業學校校長、與江西著名共黨王枕心李一農最善）又聞該局秘書陽宣呂其初亦有嫌疑、現裘已由省府黃委員保釋、陽亦有人保證得以無事、十一日省務會議、因據戒嚴司令部報告上情、遂議決將熊國華免職、歸案究辦、至社會局一職、關係重要、未便虛懸、業經翻市長具呈省府、委任該局教育科長孫作肅代理、查孫係兩江師範畢業、歷任教育界要職、且係南昌市黨部監委會常委、

覃振等抵并

【北平三十日復旦電】覃振陳公博薛篤弼等陷晨（三十日）抵并聞閻將發佈告國人書

賀國光

奉命赴漯河

【漢口二十九日復旦電】賀國光奉蔣命赴漯河謁何成濬商洽要公事畢昨由漯河回漢即赴柳河向蔣報告一切

陝西災情異狀激烈

（續）

二次亢旱秋收絕望

瘟疫流行狼鼠肆虐

蝗災 蝗蟲爲災、多在水田、因旱地禾苗多已枯萎、至災情輕重、各縣微有不同、如高陵縣呈報蝗災則謂、「…先後餓斃災民在二萬人以上、今年春夏雨少、二麥減收、秋禾甫出土面蝗蟲肆虐、鼓翼紛飛、頓蔽天日、振翅作響、聲聞四野、全境之內、幾無完禾、田疇之間、盡成枯苗、蝗之愈多、捕之乏術、眼見災象倍增、秋收絕望、災黎死亡日甚、若不急賑、則陵民無噍類矣」、其他各縣、則較此尤爲慘劇、民政廳對此、亦仿農政兩廳辦法、頒發捕蝗方法令、文云、照得陝省西僻處北、殖產落後、比歲以還、饑饉荐臻、人民困苦顛連、殆達極點、方冀否極泰來、轉歉爲豐、恢復元氣、出生民於倉炭水火中、而聲諾衽席之上、乃近據各縣紛紛報告、突然發見蝗災、嗷食禾苗、損害所及、甚於旱潦、是災象重衍如水益深如火益熱矣、言念及此、不寒而慄、若不趁早設法捕除、則將何以維農業、而奠民生、茲經本廳規定捕蝗辦法五條、即發各縣、俾資遵照辦理、除分行外、合行頒發捕蝗辦法一份、令仰該縣長、即便遵照、佈告全境人民、一體知悉、並督飭民衆迅速按法驅除殺、務使蝗絕跡、藉全民食、事關防災拯民、毋稍懈怠、致貽孟賊、是爲至要、

狼災 狼災在近日以來、益形劇烈、各縣次第發生、愈延愈廣、每一村堡中、人畜被害者、每日均有、鄉人除嚴加戒備外、並相信狼之爲災非、神即妖、且有附會狼爲山神土地之走狗、而從事乞靈於山神土地者、（至對於蝗蟲則開蟲王祈禱大會）、事雖可哂、亦屬無法而出此、假使國家社會能循軌以進化、而不至使人民有此可憐舉動也、據頃間所接之各縣狼災報告、以鄜縣最爲慘烈、蓋狼之多弊與地方饑死人之多少、爲正比例也、據其報告中所云、「入夏以來、豺狼遍野、狐狸成羣、村村號呼、處處傷人、甚至一村被傷者數十名、滿爲百年來所未有、噫嘻、哀哀災黎、何辜丁此」云云、民政廳通令各縣飭竭力捕殺、原令云、案經本廳訪聞、近來各縣地方、突然發生狼患、或三五成隊、或數十爲羣、出沒不常、到處搏害民間、雞豚犬羊、往往被其攫取殘食、甚至小男幼女、行處孤單、亦有遭其傷害者、亟應設法捕殺、殲厥孽畜、保衛民生、除分行外、合行令仰該縣長、刻即遵照來令辦理、佈告人民、如有此項狼患、即行探明巢穴、并其出入路徑、由該管村長糾集西省執行委員會檢送該姜鐵英『七卅一』變亂之要犯、事後遠逃東瀛、久稽顯戮、曾經江西省政府通緝在案、本年一月該姜鐵英潛赴安徽、密謀反動經旅皖贛人在安慶捕獲、送交安徽省政府、轉解來贛、本年三月、由江西省政府移送江西高等法院訊辦、經檢察官偵查終結認爲有觸犯反革命治罪法第二條第一項第二款之罪、依法起訴在卷、本部迭奉中央命令、處理重要反革命人犯、故將該姜鐵英提部審理、茲據供稱、十四年與共黨接近、十五年始正式加入、即被任爲南昌市黨部監察委員、及學生聯合會常委兼總務部長、十六年「四二」之變、担任赴武漢宣傳和請願之任務、同年六月五日、朱前主席資遣共黨出境本人亦在被遣之列、旋於同月十日潛回南昌預謀七月卅一日事變、迨賀葉事敗即於八月離贛東渡日本歸國後於本年一月赴皖、創辦反動報紙、正在籌備間即被拘捕等語、復據本江黨

晉閻承諾政府主席

（北平三十日電通電）閻錫山昨晚在太原開山西派最高幹部會議結果竟承認就任北方政府主席

通州古北口間修道

【北平三十日復旦電】通州至古北口沿途國道（廿九日）已修竣順義至密雲亦已填平古北口來通州運車定開（廿九日）到通預定陷（三十日）來平保護國道之遠兵已到通州南城嚴弗寺內官長爲王枚云

共產軍竟襲擊廣水

【漢口三十日聯合電】平漢線廣水二十九日出現共產軍一隊將第二十五師纜械漢口行營今在信陽之第十三師補充團防備廣水

青島潛入共產黨員

【青島三十日聯合電】前者潛入本地煽動各工廠總罷業之共產黨首領某數日前被中國官憲逮捕、結果檢出陰謀確證以迅雷不及掩耳之手段在市內捕獲同黨三十餘名潛入日人紗廠者計鐘紡九名（內女二名）長崎紡四名大日本紡一名

法德間發生新糾紛

【佛琅克福特二十九日聯合電】佛琅克福特遂哀爾福爾特間定期飛行機乘客阿姆林克爾夫人除于自殺結果即死無端惹起德法兩國間政治問題目下糾紛中查此問題由該夫人提議中途書判明其夫阿姆林克爾大尉前此認駕馬而死者實爲在蘇俄任招聘飛行教官中曉落慘死因之法新聞一致攻擊德國

長沙充滿不安空氣

【漢口二十日電通電】長沙來電據飛機偵察報告共產軍朱德主力目下在株州東方十五華里地方劉陽方面共匪集中於晉蹟市平江方面彭德懷軍外傳經岳州進向武漢何鍵軍現在南郊後方因有產階級及市民大部紛紛逃避籌劃軍費無望且部下有無戰意尚在可疑加以自劉陽方面下航之民艇數十隻滿載難民長沙市中愈呈混亂本日日本人現在數男子三十九名女子十四名小兒八名計六十一名由二見烏羽兩軍艦保護

日明年預算難編成

【東京三十日聯合電】政府以明年度豫算編成即在目前陷於極端財源困難之結果非上藏相擬由各豫算中再節減二千萬元又與黨少壯代議士高級官吏減俸運動如奏効時依官吏俸給節減以謀歲出緩和各省現均無節約餘地節約二千萬元認爲不可能之事結局僅由旅費備品及其他消耗品等實行少數節約又官吏減俸問題與黨內尚有種種議論因之不免流產云

陰雨縣之水災、最爲慘重、漢陰縣敗年荒旱、以致民生困不可言狀、本月六日夜忽降大雨、傾盆直瀉、屋宇震動、翌晨南門外洪橋以南、油房街、以北、汪洋一片、已成澤國、漢水近岸之地、均遭農作物一齊掃去、人民住舍、水已浸及屋頂、人多緣繞屋脊呼號求救、至房屋家用器具以及門窗戶板、盡行漂泊水間、淫沒六十餘人、牲畜無算、爲狀至慘、現在水勢已退、就兩岸泥痕觀之、水盛時約深十丈、居民被災者、達三百餘戶、誠爲空前之水旱、當此災患頻仍之際、賑務力已告乏、於此次被水之災民、尚無相當辦法救濟、南鄭於七月八日、一雨三日、傾盆不止、以之滿澮滿盈、漢水暴漲、氾濫洋溢、水到渠成、漫無際涯、即遠近南關一帶、猶沖沒田產無計、人民被淹、顯沛流離、無所歸宿、誠數十年未有之奇災、

（未完）

駐日美大使

【舊金山二十九日電通電】新任駐日美大使喀梅倫福市斯氏二十九日乘本港解纜之布雷吉顧特達夫特號就道至橫濱赴任

報知機抵東

【東京三十日聯合電】日德連絡飛行之報知機本日午後零時二十五分安抵代代木飛行場

犬養氏返京

【東京三十日聯合電】犬養攻友會總裁于三十日午後五時四十三分由信州富士見別莊返東京

中日記帳本刊

發行人 佐原篤介
編輯人 菊池貞二
印刷人 石原庄太郎
發行所 盛京時報社
電話 日二〇二番 中一一六八番
盛京時報支社
盛京時報支社

廣告

●上海 青島行
▲興丸 九月五日
▲春天丸 九月七日
●大津行
▲湾通丸 九月三日
▲天潮丸 九月八日
●龍口行（旅順不行）
▲龍平丸 九月一日
電話四一八五番
大連汽船株式會社
屬專貨客經店
永和分司
大連市敷島町六番地
電話七二七五番七八六八番
阪神航路專屬荷扱店
大連市須勝町六〇番
澤山兄弟商會
電話長 五二六二番 四六八一番

聲明作廢
茲啟人於舊曆六月間因換省照時被族侄蘇子賢乘便竊去省照三張當經呈報梨樹縣政府備案另發此省照如落在中外人手或有抵押欺頂情事概作無效恐未週知特此登報聲明 梨樹縣第六區羊尾巴莊住民蘇寶泰謹啓

茲啟瑯製造業出兒
啓者茲有現最興隆之製造所一處鋪執俱全並素有經驗之工人今因業主回國急欲出兒有欲接者請臨本社廣告部詳細面議可也

諸君當此炎暑時期肺痨咳嗽保治根除
杏林春藥店

新益腦
劑神養腦健
遼寧小西關郵局對門
百揆製約公司齎藥
當今天下文化競進萬物趨新無論政治家軍事家實業家皆憑腦筋之運用以証事業之得失是故往往有因運用腦筋之過度以致發生神經衰弱者根多最近調查此症較前有十五倍之增多今醫學士李百揆研究一種ZSE腦益新健腦養神功效最確實爲日常運用腦筋家之一日不可缺離者也
主治 神經衰弱症 一、頭痛暈眩 二、失眠忘精 三、健遺 四、陰心 五、神經 六、助間 七、精神恍惚 八、全身各部 九、手足發涼 十、麻痺拘攣 十一、神經跳動 十二、鬱悶 十三、夢遺 十四、心疑睡眠 十五、多病安 十六、食慾良 十七、驚懼
發、政、家、當、政、務、紛、繁、及、改、革、政、治之時易得之、實業家當財政奇絀及營業過忙之時易得奇絀及營業、二、政府當預備功課及教授時間過多易得之、三、教育家當勿以課程及用學生時代常考試課程及用過多易得之、四、學生時代常考試課程及用過多易得之、五、其他一般不得志之人或辦事過忙之人及房事過多之人或忌煙犯病之人或好打麻雀之人均易得之、
服法 每日三回每回一小格
定價 每瓶現大洋二元

更易義縣分館經理
八月一號起本報另委王成玉爲義縣分館經理嗣銷本報代募廣告一切事宜特此佈告
本報義縣分館經理王成玉
盛京時報營業部啟

咳嗽之病雖夥、不外風火寒濕內傷外感而已、中外治法頗廣、迄無完善良劑、本店醫師李春芝君、及此專門參考肺病古藉、百有餘種、詳細研究、又二十年、始發見、專門治肺痨咳嗽之特效藥品、五十七種、試驗治療、又已九年、屢用屢效、爰製成丸、出面問世、並經中央衛生試驗所、批准專賣、商標局、保護十五年在案、此藥、治男婦老幼、咳嗽痰喘、胸肋服痛、夜不能臥、四肢痿乏、腹痛瀉痢、面黃肌瘦、飲食減少、夢遺滑精、心悸氣促、嗜睡、知氣、一切遠年、延日、肺炎、結核、過希期犯、受火喘息、咳嗽尤甚等、慢性肺病、服此藥、五星期、保証全愈、古有明訓、諸君如欲痊病除根、請在暑伏期內、服用此藥、輕者一三打全愈、重者六打、確保去根、每袋一付、大洋五角、每打十二袋、五元、十打減收四十四元、郵費兩角、患肺病者、易興乎來、
遼寧大西關高台廟東首

風濕骨痛藥到病除
茯苓精功能驅風祛濕舒筋活血所有筋絡中含蓄的風濕毒氣莫不被其排除淨盡患者自能血活痛止行動自如
茯苓精定價每大瓶現洋二元
瀋陽各西藥房皆代出售
大西門裡寶康藥行謹啓

斷癮迅速戒煙良藥出世
黑液同胞唯一幸福到了
戒煙全書丹
此藥性質和平成效卓著鎮靜安眠戒時不吐不瀉眠食如常仍可照常辦事無論男女老少有病無病以及打嗎啡吸海洛英等癮癮遠者服十天內外整深者服二十天內外定可一律戒絕藥之時自病不犯斷癮以後毫無痛苦永無後患此藥純萃用上等藥材配析內中毫無鴉片嗎啡海洛英等麻醉性藥品假如每次吸煙一錢之癮服藥十元之譜定可戒除外埠函戒煙者將欵用郵局或銀行滙到藥交郵局遞送不誤郵票亦可代價外埠函購外加郵費大洋二角
全壽丹定價每包八十粒大洋二元
東三省總經售處
遼寧小西關祠堂分住所對過 大生藥房
中國電話二千五百二十號

高雲昇創格啓事
茲擇夏曆七月二十六爲長男鳴珂元婚紙以昔日質朋遷居他處者甚多現住地點不詳實難備帖遍告倘付諸缺如不但於禮未合且恐厚友罪責敬特登報通告希友好屆期光臨爲盼
黑龍江盛京時報分館經理高翔字雲昇謹啓

殺菌止淋丸
遼寧大西城開設二十餘年久蒙紳商軍學各界光顧今爲杜絕淋毒傳染起見現由西洋運到淋病新藥殺菌止淋丸
凡急性淋慢性淋無論新久五淋白濁諸症一經服用直達尿道止濁定痛藥到病除誠爲第一治淋之聖藥也患淋諸君請購試之方信言無虛謬○三日用量定價現大洋一元用六日者二元外埠函購不加郵費務須掛號封口蓋章詳開住址
英美大藥房謹啓

夏貨落令
趁此機會樂得便宜
走化夏貨—不顧血本—放盤十四天（自八月十八號起）
潤幅老九串杭紡綢每尺只售八角
潤幅清水素杭綾春每尺只售七角
●印花五彩明星紡每尺只售五角
●各色花素印度綢每尺只售八角
其餘夏貨—一律—大減價銀—八扣
遼寧省城金銀庫大街
九華綢緞店啓

南北十大奇俠傳
揭破一百餘個黨會的秘密
拆穿水旱各路江湖的規矩
姚民卓著 膽子最潑 萬口爭誦
武俠黨會 情節最奇 百讀不厭
唯一奇文 人物最多 長篇小說
筆墨鮮靈活跳、結構兎起鶻落、緊張處引人入魔、
各會黨首領、各江湖豪士、九流三教、全體登場、
讀此一部名著 勝闖十年江湖
全五厚册 精裝一套 定價三元 特價一元四角
外埠函購寄費壹角四分郵票代洋
十足收用
遼寧鼓樓北大東書局發行

恭頌
駐撫東北騎兵第一師第一旅旅長李公福和旅副丁公壽山團長及各連長諸公
德政
去冬白匪變亂勢將燎原當此危急幸經李公率隊移防撫寧分駐城鄉詰及匪勢猖獗乘念人民塗炭遂允各法團之請求奮勇率隊出口痛剿匪始遠遁轉危爲安迨至今夏青紗幔起匪又潛入內地乘機綁擄一夕數驚民不得安警團力單防禦勝防復蒙李公關懷民瘼親自督隊掃風沐雨追踪擊捕匪始膽寒逃匿欲跡湖自李公駐撫數月不但保障地方對於治軍教練精勤紀律嚴肅公買公賣毫無騷擾軍民相洽地方安然皆李公治軍有方官佐諸君相輔得力之所致也民衆沾惠感激莫銘謹登報端稍鳴謝忱
撫寧縣各法團全體紳商民衆謹啓

大連秋季賽馬大會
開催日 九月卅一日 三十日星期六 一日星期一
每日上午十點鐘開始
場所 於大連市外星個浦賽馬場
勝馬投票券 金五圓 金貳拾圓兩種
社團法人 大連競馬倶樂部
電話 三二五三番

張學良返瀋

寧晉代表等同來

張萬湯三人亦將蒞止

張學良司令長官，自離瀋西上，滯在葫蘆島北戴河兩地，幾及兩月，前欲東歸，因北寧路被沖，致未成行，前日（廿九）鐵路復舊，張氏即於是日夜間十二時，由北戴河乘專車首途東下，隨行者，有東北要人王樹翰、王樹常、朱光沐、莫光廷、孫傳芳、何柱林、沈鴻烈、高紀毅、及國民政府代表張群、方本仁、吳鐵城、由西代表楊廷溥等，均於三十日下午七時五十分安然抵瀋，在省各要人均至站歡迎，張下車後，逕赴私邸，各要人亦分別返寓，並聞吉林副司令張作相，定今（一日）日來瀋，至萬福麟、湯玉麟一二日即可到瀋，各巨頭蒞止後，即當舉行最高軍事會議云、

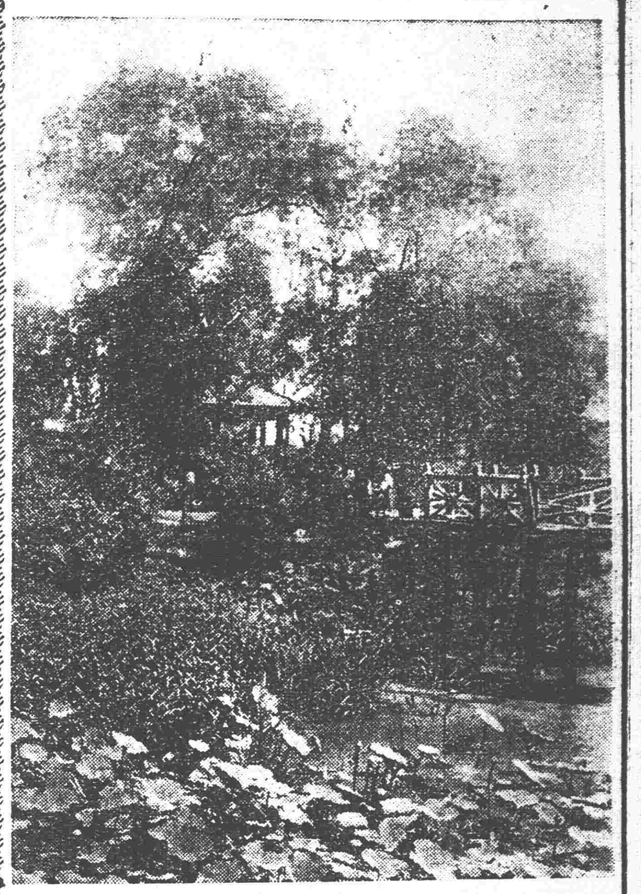

正式會議無期

召莫氏歸國說

抵俄四月無何等成績

哈爾濱卅日電、外傳中俄正式會議、俄方以中國無意因政府變理由、並無開會誠之意、駐自莫德惠全權抵俄以來、計已經四個月、仍無何等成績、故現已電令莫氏歸國云、

哈爾濱警戒

防止韓共黨

哈埠電訊、二十九日朝鮮共黨有模倣情勢、日總領事館警署為非常召集嚴加警戒、中國方面亦特派多數巡警、赴日領館担任警戒、

又電、舊哈爾濱地方、華人經營之油坊、于廿九日午後四時、發現華人武裝胡匪廿餘名與官兵混戰數小時、受傷數名

嚴防汽車偷稅

擬按車號查征

省城稅捐局長黃劍秋、以近來省城自用、及營業汽車、日漸增多、遭照納稅者、雖屬不少、而隱匿偷稅者、亦復甚多、且商民多由日結購妥汽車、俟在省會公安局、呈領車牌號碼後、始開至城內。或預用舊牌、偷漏捐稅、無從查悉、該局現為重稅收起見、特呈請財廳、以便將號碼註於原稅照內、藉免購用新車、預使舊牌、匿不投稅、聞現經財廳照准、允函省會公安局、查照辦理云、

四省聯運會

在瀋籌辦說

省教育會、為預備下屆全國運動會及遠東運動會、出名起見、特擬在省召開遼吉黑熱四省聯合大規模運動會一次、會費為現洋一萬元、會期預定為十月五日、刻正在討論進行中云、

東北大招編級生

算學天文兩系

東北大學校副校長劉風竹、以理工學院算學天文兩系、一二年級、尚有餘額、于卅日公告招考編級生、定于九月七日在該院考試云、

省府為救濟災黎

致電各方請撥賑欵

省政府現為救濟遼西各縣災黎、於陷（三十）日、向國府及各省市政府、通電乞賑、茲錄電文如下、（一）致國民政府電特急、南京國民政府蔣主席、各院長、鈞鑒、各部長、賑務處、賑災委員會、均鑒、本省西境各縣、位於鞏河下游、地勢低洼、頻受水患、近因陰雨連綿、山洪暴發、河流同時泛溢、隄防遂以潰決、迭經本府派員往勘、並據各縣先後報告、西起綏中、錦縣、義縣、北鎮、盤山、黑山、彰武、東迄新民、遼中、台安、長六七百里、寬二三百里、一片汪洋、盡成澤國、預定下月初旬、舉行瀋陽、特此電告云、

嚴查各縣欵息

財政廳責成視察員

財政廳長張振鷺、以各縣財政嚴查、倘有情弊、據實呈政局對于畝捐車捐雜捐、及用房公証費等、活期定期存欵生息各欵、其應得息金、近有多有從中漁利、及侵吞情事、甚有將已收之欵、匿不登賬、私自貸與商號生息之弊、似此情形、殊屬不成事體、若不嚴加查究、何重以重公欵、而除隱弊、于八月卅日飭出發視察稅捐中之視察員、姚廷樞、白純不軌情事、否則發生意外、定如何變動、應堅守嚴正中立義、陳國鈞、李廣才等、隨時將該管長官、嚴懲不貸云、

東北將領聯名

勸張嚴守中立

據天津三十日電、張作相等東北各將領連名於二十七日致電張學良氏、勸告張氏時局縱是以汪精衛等表示張學良對北方好意之說、查此因最近張氏對北方猛烈之拉攏運動、渴望消極的拒絕、

令防查亂黨

瀋署頒通令東三省兵工廠迫

瀋署頒通令東三省兵工廠迫擊炮廠被服廠糧秣廠器云、當此時局不靖、地方治安關係重要、為此令仰各該廠長等、對於職員工人等、特別注重、從嚴防查、以免有勾串亂黨圖謀捐中之視察員、姚廷樞、白純不軌情事、否則發生意外、定嚴該管長官、嚴懲不貸云、

瀋榆間飛行

擬下月舉辦

東北當局、近來對于航空事業、積極提倡、如各國飛機比賽、瀋營瀋新、之長途飛行、成績頗為可觀、茲聞東北航空隊一二日即可到瀋、各巨頭蒞止後、即當舉行最高軍事會議、擬定飛行計劃、當經省主席提出于一百四十九次省委會議決、先備與官地無糾葛者、清理注冊造報、其有糾葛者查明包套情形、呈呈本府核辦、省政府即于卅日飭該所遵辦云、

蘇俄編制蒙軍

現已成立兩師

當局頃據北滿探報、蘇聯現編蒙大特別師、計蒙兵特別師一師、蒙大邊防軍一師、名為大蒙獨立軍第一特別師、直隸蘇聯蒙古政府、軍械完備、軍官為蘇聯人云、

又訊、邊防公署、現據江省副司令萬福麟電稱、謂轉據偵探報告、現在蘇俄派有多數軍官、在蒙古各地、招募蒙人編制蒙軍別種師、駐防蒙地按日訓練、所有餉械、概由蘇俄政府發給、恐其意在不良、希圖擾亂邊境等情、據報除飭稽查偵探蘇兵等嚴加偵查行動、外特此電告云、

清查官地

瀋陽市政公所市長李法權、因市內官地與民產混淆不清、向省政府呈請擬考查民有契紙、實行劃清、當經省主席提出于一百四十九次省委會議決、先備與官地無糾葛者、清理注冊造報、其有糾葛者查明包套情形、呈呈本府核辦、省政府即于卅日飭該所遵辦云、

四號準備庫券

增發一百八十萬元

東華門外、四行號聯合發行準備庫、七月底發行庫券總額一千一百八十萬元、八月增發一千三百六十萬元、現在發行總額為一千三百六十萬元、庫存待發券紙幣一百四十萬元云

盤綏查災團

查畢回省報告

水災急賑會第二組查災委員團、葉命峯、林霖融等、由發綏營日南往盤山、災區調查、復赴綏中查勘、均已勘明、仍經營日乘南滿車、于廿七日晚回省、廿八日晉謁民政廳陳廳長報告災況云、

講武堂現況

東北講武堂此次改組、學術科教官較前大減、計以委留任者、學科為少將教官二人、上校教官十人、中校教官十二人、少校教官八人、術科為中校教官六人、少校教官八人、上尉中尉助教二十人、共計六十六人云、

省政府查禁

運粮石出境

據聞省當局現以各縣水災奇重、新糧不日收割、茲為維持民食計、特于二十九日、通令各縣政府、各稅捐局、查禁糧石輸出、令各縣將本年度收穫情形、及米商與外商之交易情形、一併查報、以維民食、而資考核云、

無線電台九月一日與

綏遠雲南廣東

實行傳遞官商電報

東北無線電台、為擴充起見、設知波無線電、收發機全付、定於九月一日、與綏遠、雲南、廣東等處、實行傳遞、官商各項電報、該台之長短兩波併用、往返電報、當能異常迅速云、

瀋海路路員

視察南滿線

瀋海路公司陳第二車務段長以次十名、擬照下列日程視察滿鐵業務情形、▲八月廿八日大連、▲廿九日卅日營口、▲三十一日安東▲九月二日長春、三日瀋陽、

慶豐豐年

十數日收割登場

瀋陽縣屬四鄉禾稼、未受若何災害、現屆成熟、可達十二成、據鄉農談舊歷七月十五日以後、即可開刀收割、拉運登場、現在貧戶即有擇取高粱而食者云、

太子河鐵橋

前日舉行起工式

太子河鐵橋擴張工事、經大連榊谷組包工、日來師師準備興、王玉圃等、敗行職責、應十分、唐庭長遂宣告休息一小時、午後繼續開審云、（未完）

蘇俄電台業務發展

六月份盈利二萬餘元

東北無線電台總台長陳士瀛自接任以來、整頓擴充不遺餘利、業務之發展、頗著奇績、收入激增、較昔相差懸殊、據聞自該台長接任迄今計五閱月報費收入、共十一萬一千八百八十七元、除支出各項經費、總計五個月收支比較、共盈餘七萬三千七百六十六元、而六月份收支比較、計盈餘二萬零二百一十四元、若按全年計算、最可盈餘二十五萬元、長此以往、東北無線電政前途殊可樂觀云、

上季民衆校統計

省城各學校、及其他機附設民衆學校、下學期現已開學多日、茲聞上學期民衆學校、計有三十餘處、畢業學生八百餘人、

省府劃辦本溪

丟失卷宗人員

省府主席臧式毅、現以農礦所呈報本溪縣丟失券宗一案、該管券人員、玩忽職務、丟失重要券宗、殊屬非是、特於廿九日、指令該縣政府、將該縣長記過一次、並飭將該管卷人員撤差候辦云、

教育廳設置

省立十二小學

教育廳前擬擴充省市小學教育、添設小學四處、已誌本報、茲聞該廳現議定開辦省立第二小學、已委馬東樵為長、從事籌備云、

財廳飭各局

速解助急賑

財政廳現准水災急賑會電、請飭局量力補助、以濟西路災民等情、廳長張振鷺路、當以此次水災奇重、嗷鴻遍野、除由廳內職員、量為捐助外、特於廿八日、分飭各縣財政局、稅捐局等所屬各機關、盡量捐助、以便宣解、渡濟羣生云、

水災急賑會

派員赴哈募欵

水災急賑會會長陳文學、現以瀋西各縣災區、救濟難民需欵孔急、須派員赴外埠募捐、以資助賑、是以當于月之廿八日、派委員二名、搭南滿車北上、赴哈爾濱募欵云、

興安區市粟署

購置農用大車

興安區屯墾督辦鄒作華、以本署屯墾軍所植禾稼愈茂、指日登場、運輸大車缺乏、乃派員來瀋定購大車四百輛、一俟製畢即運回洮安分發各團營運使用云、

肉票逃回

城南青叫子住戶劉廣田、被匪綁入勒贖現洋三萬五千元、二十餘日、八月廿七日夜、該匪劉廣田帶至白塔堡南坟內休息、羣匪均睡、劉廣田掙脫縛双指之繩去掉蒙双眼之布逃回家中、連夜搬來城內居住避難云、

双山縣督學報告

教育廳據双山縣督學姚德寬

告、視察學校八處八級、查該學董李萬春、辦學歷久不懈、應傳諭嘉獎、村長任廣生、學董朱喜鄉等、辦學盡心、教員常識先、教學合法、成績可觀、均堪嘉許、教員張鐵山、閻希楠等、教法稍差、應飭力圖改進、學董李萬柱、辦學不力、教員張志明、缺課並未備人代理、均應嚴加申斥、教員黃喬興、王玉圃等、敗行職責、應飭撤換、各記過一次、教員張育周、學識淺陋、不稱厥職、應即撤換、

遼源楊督學報告

教育廳長吳家象、現據遼源

縣督學楊遇春報稱、該縣八校九級查學董李守志熱心捐產興應傳諭嘉獎、教員趙德修教學成績不佳應飭改良、教員張鴻文缺課並未備人代理、校長張淳霖、教員吳維坊、關文楠等教管無方學生缺席人多均應嚴加申斥、教員李春秀疏懶聽務成績低劣、應記過一次、教員李子京講改荒謬、不稱厥職、應即撤換、聞吳廳長查據報後即行轉詳省府飭該縣長知照辦理云

遼中公局長被控

遼中公安局長郝永春、現被該縣公民溫寶豐、在省政府呈控該局長種種違法、及擅自處罰等事、職主席、已令遼中縣長徐維淮查明核辦云、

交會派員查路

東北交通委員會、委員長高紀毅、現因對於路政之注重計、各鐵路辦理成績若何、及各路收入情形、例須考查、遂於月之二十八日、由該會派委員三人、分往各地調查、以重路政云、

吉海路新編制

吉海鐵路管理局、茲編制該局組織規則、呈報交委會備查、總辦一員、幫辦二員、秘書二員、總稽查及稽查三人、設總務工務車務會計四處、每處設處長一員、另管務課長一員、稽查事務課長二員云、

夏亞男跳舞

在貧校募捐會

負責瀋陽之夏亞男女士、不幸被擯教育界、已誌本報、茲聞貧民學校舉行募捐會、于九月七日起在小河沿舉行、該校長關思九特請夏女士、每日加入跳舞一場云、

報匪

自己先受毒打

兇保後了事

昨（二十八）日下午五時小西關瀋陽縣公安局西端迎家榮園子、有同善堂對過長官公署軍樂隊隊兵二名、至該園內尋覓蟋蟀、該園主遲某疑偷白榮者即將該二名隊兵痛打一頓、並報告警察有匪、當將該隊兵扭至警所一名、其餘一名、則向隊部逃跑、該遲某與警察即在後追緝、直追至軍樂隊院內、該隊隊兵即將遲某用繩綑縛、毒打一頓、非送交軍法課嚴辦、令其恢復軍人名譽不可、後經警仲連出來說合、令遲某追欵、賞保了事云

貨車被窃

瀋海鐵路貨物列車、於本月廿八日早一時開往東行第十一次、行至撫順站發覺途中被窃、門鎖撬壞、計失布棚七件、該管車守當即電報路局、張總理特飭所屬嚴緝云、

因傷致死

城北新台子附近八里庄房某父子被綁、其妻被匪擊傷、來省治療、已誌本報、茲聞房某各房乘隙、其妻漢口、廣州、青島、市政府、各團體、各報館、均鑒、敝省西境各縣、位於鞏河下游、地勢低洼、頻受水患、近因陰雨連綿、山洪暴發、河流同時泛溢、隄防遂以潰決迭經本府派員往勘、（以下與致國府電同故略）查敝省本年辦理陝賑上下一致踴躍輸將、當蒙遍所共聞、此次敝省炊情特重、非獨力所能紓、敢以救災郵鄰之誼、為發宏移粟之請、除向中央陳報並請賑郵外、特請大沛宏施、廣為勸募、就日撥款、用惠災黎、迫切電陳、敬希鑒察、遼寧政府即卅印（三）致吉哈黑熱電特急吉林省政府哈爾濱長官公署黑龍江省政府熱河省政府勛鑒、非轉各機關、各團體、各報館、均鑒、敝省西境、各縣、位於鞏河下游、地勢低洼、頻受水患、近因陰雨連綿、由洪暴發、河流同時泛溢、隄防遂以潰決、迭經本府派員往勘、（以下與致國府電同、故略）同時由貴省吉林省政府撥到吉大洋十萬圓、並已提前散放、惟是災區廣闊、雖民衆多、杯水車薪、勢難普濟、轉睫即屆嚴寒、尤須預籌冬賑、敬希裁察、遼寧省政府即卅印（三）致吉哈黑熱電特急吉林省政府哈爾濱長官公署黑龍江省政府熱河省政府勛鑒、非轉各機關、各團體、各報館、均鑒、敝省西境、各縣、位於鞏河下游、地勢低洼、頻受水患、近因陰雨連綿、由洪暴發、河流同時泛溢、隄防遂以潰決迭經本府派員往勘、（以下與致國府電同故略）查敝省炊情特重、非獨力所能紓、敢以救災郵鄰之誼、為發宏移粟之請、除向中央陳報並請賑郵外、特請大沛宏施、廣為勸募、就日撥款、用惠災黎、迫切電陳、敬希鑒察、遼寧省政府即卅印（三）致吉哈黑熱電特急吉林省政府哈爾濱長官公署黑龍江省政府熱河省政府勛鑒、非轉各機關、各團體、各報館、均鑒、敝省西境、各縣、位於鞏河下游、地勢低洼、頻受水患、近因陰雨連綿、山洪暴發、河流同時泛溢、隄防遂以潰決迭經本府派員往勘、（以下與致國府電同故略）查敝省本年辦理陝賑上下一致踴躍輸將、當蒙遍所共聞、此次

神果雜組

歡迎投稿

筆記

▲易經引義（陶明濬）

无妄之疾勿藥有喜

居得尊位。爲无妄之主者也。下皆无妄。害非所致。而取藥焉。疾之甚也。非妄之災。勿消自復。非妄而藥之則凶。故曰。勿藥有喜。按无妄之疾。謂自然之疾。本非由己招致。則自然可以消釋。不必治療者也。不過假人事以比喻之耳。人之疾病。由於自招者多。无妄之疾乃无因而至者。非常之少。人之疾也。安得發於無因。飲食之不慎則爲腹疾。精神之過用。則爲心疾。聲色之過度。則爲瘵疾。喜怒之无常。則爲瘋疾。寒暑之不節。則爲瘧疾。種種之疾。吾非醫者。不能盡知之。要其爲人所自招者。則可以斷言。既爲人所自招。則必有藥以治。治之不當。不免於死。治之已當。倘不能立時以愈。其爲可畏。又當何如。疾者孔子之所慎。吾人又安得不慎之乎。无妄之疾。謂非由於自招。天下之人。得此種病者殊少。不過借以比喻疾者皆人所自招。飲食起居一有不戒。則必至於用藥。平日之不慎。而至於用藥。則死生有亡。又誰可保乎。

以治天下比之。禹之水。湯之旱。報。未嘗不殺人。天下未嘗不因此生亂。而不旋踵而平復。根本未嘗動搖。社稷固安如太山。此无妄之疾。固能勿藥有喜也。禹之平水土。不過因水之勢。放之四海而已。此勿藥之治也。若夫成湯之旱。必禱其自然而雨。雖六事自責。桑林之禱。亦不過盡己之誠。安民之心而已。非用藥治之之謂也。乃聽其自然之謂也。二者皆爲無妄之疾。勿藥不可以有喜。以其本不須治。靜以俟之。自有痊愈之日也。書曰。天作孽。猶可違。自作孽。不可活。禹湯之水旱。天作之孽。非禹湯之所致。此所以可違。勿藥有喜。自然之數也。若夫漢唐以來。

亡國之君。無一非自作之孽。自招之患。其爲不可救。其爲必亡。乃一定之理。又焉可逃乎。又焉可活乎。此在人之身。即經色過度之疾。一定不可以活。而又何活焉。

雜記

▲「鑑賞賢於批評」（續）（風雲盡舟客）

分明有那種事實。怎能够不那樣想。但是朋友們要知道。社會上的事實。絕不會一桁樁一件件。都是如此。可是因爲人們。總是往壞處猜。於是生出下例的三種結果。

第一。作壞的人。一想。反正人家是說我壞。一不作。二不休。索性壞到底。

第二。不想作壞的人。一想。我不作壞。人家也是猜我作壞。我將怎樣的剖白呢。剖白也不信我。索性咱也發發壞罷。不壞是白不壞。一樣的落個壞名。

第三。想作好事。想說好話的人。一想。我作慈善。人家要說我指油。我發直言。人家要說我被動。說好。作好的結果。未曾給社會添過。先給自己弄一鼻子灰！何苦來？少說點罷！少作點罷！甚至於不作。

壞的。盡量的發壞。好的。絲毫不肯表現。於是這個社會。啊！怎會不成爲陰森淒慘。百鬼晝行的社會！

○　○　○

是的。可以認成非。非的。便可以認成是。在好罵人的社會裡。也專會捧人！雪片似的。賀電。翻破了一切的酬應大全。於是眞該鑑賞的。倒沒有人鑑賞！使是有人打算鑑賞。一想。在這種風氣裡。不必。近乎肉麻！在受者方面呢？眞的及誼的鑑賞。他都不指望者。何況一些有肉麻危險的語調？於是有痊愈之日也。書曰。天作孽。猶可違。自作孽。不可活。禹湯之水旱。天作之孽。非禹湯之所致。此所以可違。勿藥有喜。自然之數也。若夫漢唐以來。

的所謂上流之人。從而肯定之。中國的事。只可從壞處想。於是蛋蛋者呢。益信其所猜之爲眞。盡量發揮其『爾詐』。我也『的惡習』！

壞的。更壞了！好的。許多變壞了！不變的。也不作好事了！一輩一輩的。往下傳。越傳越壞！起初止有環境的壞。其後加以遺傳的壞！起初壞梢。以後壞根！『果實雖然而將成。却已經腐壞無用』！到此時節。中華民族。連根子烟。更沒什麼說的！

○　○　○

大家看。說『連蔡案』沒有？起初豹軍聲勢浩大。要吞吳國。於是孫權打發諸葛子瑜赴豹請和。有人講『子瑜一去不返矣』。你猜孫仲謀說什麼？『子瑜之不負孤。猶孤之不負子瑜也。』這句話。擲地作金石聲！那是何等的相信！那是何等的鑑賞？

吾揣仲謀之心理。其最後的結論。也是縱令意外之意外。子瑜不返。也沒有什麼。反正我不負他！這纔是頂紳的氣魄！

大家再看看神亭嶺！小霸王和太史慈打的那樣兇。一旦握手。即委重任。立遣遠行。左右都說太史慈一去不返。可把孫

伯符笑壞了。說他一准回來！不把赤心推人腹中。而責人之何以負我。因而罵人壞。而且把好的也認成壞！而且還打算成功。伯符兄弟有知。將如何感嘆系之也？

『沙中偶語』封雍齒而羣疑釋然。鑑別之後。不見得就該賞。但是打算化敵爲友。轉仇爲親。無妨賞以鑑之。於是泗上亭長的入功告成！秦姓士的作者。偉說『可以叫新的事業更加容易。』孰知叫不好的。也變成易。』

苟止泗上亭長。你再鑑血宰相！有一次佛士麥驅車過城門。突遇刺客。袖槍欲發。被佛氏警見。迫不及圖。驟躍而下。急轉刺客面。執烟而向之乞火。輕擊。比及清醒。則佛氏已稱謝而去。剎那間之熱情。猶可轉移意志行刺的敵人。熱情。鑑賞！此中微妙。蓋雖會得！張眼古今。良模歷歷。我世人。奈何不省？

七月二十二日脫稿於英京

別錄

前清歷代皇帝之東巡（園田一龜）（三八）

第二次之東巡

乾隆皇帝第二次之東巡。於乾隆十九年夏七月舉行。距第一次東巡。所經之歲月。正十二年。乾隆帝之春秋。已達四十四歲。其間曾南巡一次。觀覽江南風景。惟此次東巡。倣皇祖康熙皇帝之第三次東巡。取道塞外。向吉林直行。然後赴奉天。東巡之行程。於五月五日由北京啓鑾。赴熱河。駐蹕避暑山莊。約五六旬。至七月九日。由熱河啓程。赴吉林。入避暑山莊。蹕行宮避暑約六旬。造七月五日（壬午）始由熱河啓程。取道蒙古。向吉林北蹕彰武台河東大營。親臨科爾沁固倫和敬公主（註四）窩駙達爾罕親王色布騰巴勒珠爾（註五）之親宴。此彰武台河東大營之所在地。今日已完全不知其處所。想當時在達爾罕親王府附近。乃必然者也。

東巡行程實際觀之。五月五日（甲申）侍奉皇太后率皇后（註一及羣臣百僚出北京啓鑾。經塔柔密雲等縣。由古北口出塞外十一日（庚寅）抵熱河。蹕行宮避暑約六旬。造七月五日（壬午）始由熱河啓程。取道蒙古。向吉林北蹕彰武台河東大營。親臨科爾沁旗內。二十二日（己亥）駐蹕達爾罕親王色布騰巴勒珠爾（註六）之親宴。此彰武台河東大營之所在地。今日已完全不知其處所。想當時在達爾罕親王府附近。乃必然者也。

漢固山貝子垂濟札勒（註三）等。奠日親諭故貝子羅卜藏之墓。奠酒致祭。又親臨蒙古諸王公等聯合之歡宴。由是取道東北。與蒙古諸部落之獵騎合作。實行狩獵。經奈曼土默式旗入科爾沁旗內。二十二日（己亥）駐蹕彰武台河東大營。親臨科爾沁固倫和敬公主（註四）窩駙達爾罕親王色布騰巴勒珠爾（註五）之親宴。此彰武台河東大營之所在地。今日已完全不知其處所。想當時在達爾罕親王府附近。乃必然者也。

閒話

▲書業與文化之關係（續）（儒丐）

商務印書館。眞不愧爲商務。既然把商務冠在腦袋上。你要和他們談文化。那不是太失言了嗎。但是無論他們怎樣經商。我們士林的意見。也要明明切切。如他們的百科本甘四。即如他們的百科本甘四。即如他們的百科本甘四。即

美味滋養葡萄酒

赤玉牌葡萄酒

飲用赤玉最初之作用在胃因赤玉之絕大營養素唯有能增胃液之分泌完全推行消化力故每食前飲赤玉實爲切要者也

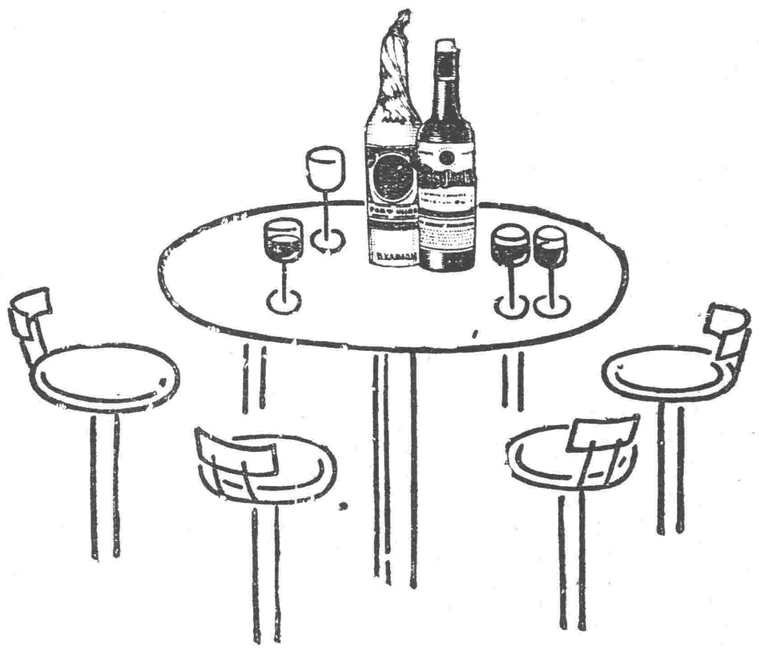

說花柳病之原因

速治之妙法以及其聖藥

花柳之病人皆畏懼而厭惡之　然此患乃在逍遙快樂之境　而得之者　其毒也人人明知而故犯　雖有教育法不能阻之　雖有巡警力不能制之　其情念一起自已也不能禁　情念之勢頗强　不可不爲之謹慎　倘有不幸而遭花柳之毒　亦須力求治理驅逐其毒根之方法　不然小則傷及其身　大則難得子息豈不是爲人在世之最恨事乎　特是世間雖有靈丹妙劑也世不恐能除去其毒　毒根不去其毒無論何時必發　倘於未發之前　雖有名醫也不能診定其毒聚於何處　如患白濁之病時有止而復發　其他之花柳症　乃隱入骨髓故不易發　發時甚苦　或得妙藥暫時得治也恐其爲再發　予今將其受了花柳毒病之情形　細述於下　一是白濁如不治之必然流之不止　其最甚者　乃是見血點混在其中　然後成赤濁即血淋也　其他花柳毒病　雖已受染其毒而不即發或先見脫落毛髮　或失聲音或患咽喉或生痔瘡　或見身体困倦或失去記憶力　以致座立不安　雖亦細小之事　而無耐久力時見頭重眼朦之苦　飲食無味自已也不知其妙也　今幸有德國醫學博士哈耶氏於學理上與實驗力求花柳毒之原因　指定醫家最爲尊重　能驅逐其毒根之藥配合爲丸　以供愛遊諸君採買　該丸名之曰**哈郎淸血丸**　按哈耶氏當說出花柳病毒之原因之時實爲警動醫學界上之偉人也　此**哈郎淸血丸**專除花柳之毒無論男女均可服用　輕患者服十天　重患者連服四十天　毒根立即退去永不復發　而然服此丸藥之時務宜時時更換衣服　以溫水力洗其患處　外則求潔其身內則連服此丸　自然安枕無憂　豈不是最妙無二乎　凡愛遊諸君　請勿等閑視之　放心早購**哈郎淸血丸**　不獨可保身體無患其一家亦必慶幸矣如患激烈之白濁者服用**哈郎淸血丸**之時　倘併用**哈郎淋濁丸**其効更妙若是併爲服用則于飯前一點鐘乃服**哈郎淸血丸**又于飯後一點鐘再服**哈郎淋濁丸**立見非常之大功効也**哈郎淋濁丸**能立去汚淨其尿管同時止痛而其濃汁者也

哈郎淸血丸及哈郎淋濁丸各埠大藥均有代售就近採買爲幸

哈郎淸血丸　大瓶二元每六盒　十一元小瓶一元二角每六盒　六元五角
哈郎淋濁丸　大瓶二元　中瓶一元二角　小瓶六角　試用瓶三角

大成大藥房
總批發處　大連市山縣通九十一　順和公司大藥房

夏令暑熱如何衛生

南洋華僑得其秘鑰遺精告愈胃壯體强

氣候炎熱血液易虧此醫家所公認也南洋爲　常年炎熱地方故旅居該地者苟一不注意其血液之康强輕則疾病纏綿重則死亡立至韋廉士紅色補丸補血生血之功環球無二所以在南洋一帶以及錫蘭緬甸爪哇暹羅蘇門答蜡馬來聯邦等熱地莫不家家俱備爲其强身去病之護符即如李致祥君亦其中一份子也

李君原籍福建永泰現居壁祥曼斗坡森美蘭金協成號其來書云鄙人去年身體甚弱肌瘦面黃飲食無味頭暈目眩神疲心跳多眠不穩且患遺精雖服各藥均未見効後知韋廉士紅色補丸之功乃試投之果然胃納增進精神略佳於是繼續服用諸症悉愈體力增强今則匪特遺精從不復發且一睡天明醒來覺甚舒適此皆韋廉士紅色補丸之功也鄙實深爲感激」

韋廉士紅色補丸乃五十年來天下馳名補血健腦聖藥其功男女相同凡患血虧腦弱　未老先衰　消化不良　痛瘋癆疾　脚氣瘡癌　病後虛弱以及婦科經帶各症均可服用而收良效焉

價目每瓶一元七角六瓶九元郵費不取　遠東總發行所上海江西路六十號韋廉士醫生藥局　各埠藥房均有出售

DR WILLIAMS' PINK PILLS FOR PALE PEOPLE

患癤兒童之福音

此處有一道好消息爲小孩每至夏令輙患瘡癤者之莫大福音播此福音者爲李君玉如住河北蘇縣馬傍橋恒利堂李君之來書如左　「舍下子女每年夏季頭部生瘡面上額角都無完膚晝夜啼號莫名焦灼一日鄙友何雨田君以如意膏敷

試敷數日即見退炎尚未及旬竟復其本來面目跳躍嬉遊絕不似從前之啼哭矣」如意膏係韋廉士醫生藥局精深醫藥科學之藥劑師所特製專治皮膚各症定價每匣七角六匣三元五角郵力在內　遠東總發行上海江西路六十號韋廉士醫生藥局

各埠藥房均有出售

雙美人牌雪花膏

日曝防粗
奏効卓著

此双美人牌美身雪花膏增素顏之美良擦面粉品質第一且防日曝皮裂

「評判最好人人歡迎」

衛生的唯一之美身双美人雪花膏也

双美人牌香皂本店謹製